

Podstawowe założenia reformy oświaty

Organizacja szkół i przedszkoli po wejściu w życie prawa oświatowego i ustawy wprowadzającej

Nowy ustrój szkolny przewiduje:

- **8-letnią szkołę podstawową,**
- 4-letnie liceum ogólnokształcące,
- 5-letnie technikum,
- 3-letnią branżową szkołę pierwszego stopnia (wykształcenie zasadnicze branżowe),
- 2-letnią branżową szkołę drugiego stopnia (wykształcenie średnie branżowe),
- 3-letnią szkołę specjalną przysposabiającą do pracy (niepełnosprawności intelektualne w stopniu umiarkowanym, znacznym i sprzężenia),
- szkoły obejmujące część szkoły podstawowej, w tym także szkoły filialne w przypadkach uzasadnionych miejscowymi warunkami,
- szkoły podstawowe specjalne w MOW, MOS, w Zakładach poprawczych mogą być tworzone szkoły obejmujące część klas szkoły podstawowej.

Dostosowanie istniejących typów szkół do nowego systemu

Przekształcenie szkół podstawowych

Z dniem 1 września 2017 r. dotychczasowa sześćioletnia szkoła podstawowa staje się ośmioletnią szkołą podstawową.

(art. 117 ust 1 ustawy Przepisy wprowadzające Ustawę Prawo Oświatowe)

Przekształcenie zespołu szkolno - gimnazjalnego

Z dniem 1 września 2017 r. zespół publicznych szkół, w skład którego wchodzi jedynie dotychczasowa sześcioletnia szkoła podstawowa i dotychczasowe gimnazjum, staje się ośmioletnią szkołą podstawową.

Organ stanowiący jednostki samorządu terytorialnego prowadzącej dotychczasowy zespół publicznych szkół, o którym mowa w ust. 1, w terminie do dnia 30 listopada 2017 r., w drodze uchwały, stwierdza jego przekształcenie w ośmioletnią szkołę podstawową zgodnie z ust. 1.

(art. 191 ustawy Przepisy wprowadzające Ustawę Prawo Oświatowe)

Przekształcenie gimnazjum

Organ stanowiący jednostki samorządu terytorialnego prowadzącej dotychczasowe gimnazjum, w terminie do dnia 30 listopada 2019 r., w drodze uchwały, stwierdza zakończenie jego działalności.

(art. 127 ustawy Przepisy wprowadzające Ustawę Prawo Oświatowe)

Przekształcenie gimnazjum

Na rok szkolny 2017/2018 nie przeprowadza się postępowania rekrutacyjnego do klasy I dotychczasowego gimnazjum.

Z dniem 1 września 2017 r. likwiduje się klasę I, a w latach następnych kolejne klasy dotychczasowego gimnazjum.

(art. 127 ustawy Przepisy wprowadzające Ustawę Prawo Oświatowe)

Przekształcenie gimnazjum

Dotychczasowe gimnazjum można:

- 1) przekształcić w ośmioletnią szkołę podstawową,**
- 2) włączyć do ośmioletniej szkoły podstawowej.**

**Rozpoczęcie działalności przez szkołę może nastąpić
z dniem 1 września 2017 r., z dniem 1 września 2018 r.
albo z dniem 1 września 2019 r.**

(art. 129 ustawy Przepisy wprowadzające Ustawę Prawo Oświatowe)

Przekształcenie gimnazjum

W roku szkolnym odpowiednio 2017/2018 i 2018/2019 w szkole podstawowej powstałej w wyniku przekształcenia prowadzi się klasy dotychczasowego gimnazjum, aż do czasu likwidacji tych klas zgodnie z art. 127.

(art. 129 ust 8 ustawy Przepisy wprowadzające Ustawę Prawo Oświatowe)

Plan sieci szkół publicznych

Procedura
Harmonogram

Plan sieci szkół publicznych

Zakres uchwały w sprawie (projektu) dostosowania sieci szkół do nowego ustroju szkolnego będzie obejmować:

- 1. plan sieci wszystkich szkół publicznych funkcjonujących na terenie danej jednostki (w przypadku gminy – także granice obwodów szkół podstawowych i gimnazjów dla dzieci i młodzieży) zarówno w okresie przejściowym, tj. w latach 1 września 2017 r – 31 sierpnia 2019 r., jak i w okresie po dniu 31 sierpnia 2019 r. (w przypadku gminy – projekt planu sieci szkół podstawowych i granic ich obwodów od dnia 1 września 2019 r.),**
- 2. w uchwale w szczególności będą wskazane adresy siedzib szkół oraz innych miejsc prowadzenia zajęć dydaktycznych, wychowawczych i opiekuńczych.**

Plan sieci szkół publicznych

1. Szkoły powinny posiadać pełną strukturę organizacyjną.
2. Szkoły powinny funkcjonować w jednym budynku lub jego bliskiej lokalizacji.
3. Plan określa granice obwodów, w tym granic obwodów publicznych szkół podstawowych prowadzonych przez inne organy, w uzgodnieniu z tymi organami.
4. Droga dziecka z domu do szkoły nie może przekraczać:
 - a) 3 km dla uczniów klas I-IV
 - b) 4 km dla uczniów klas V-VIII.

Plan sieci szkół publicznych

5. Nie wolno przekazać prowadzenia szkoły innemu podmiotowi, jeśli jest to jedyny dany typ szkoły w gminie.
6. Uchwały rad gminy podlegają ogłoszeniu w wojewódzkim dzienniku urzędowym.

Plan sieci szkół publicznych

Uchwała w sprawie dostosowania sieci szkół do nowego ustroju szkolnego będzie stanowić jednocześnie akty założycielskie szkół powstających w wyniku przekształceń (włączeń) dokonywanych mocą uchwały, stąd też określać będzie podstawowe elementy aktu założycielskiego, takie jak:

1. typy,
2. nazwy,
3. siedziby szkół,
4. daty rozpoczęcia działalności przez te szkoły,
5. rok szkolny, w którym rozpocznie się kształcenie w klasie I szkoły podstawowej.

Plan sieci szkół publicznych

Rada gminy podejmuje uchwałę w sprawie projektu dostosowania sieci szkół podstawowych i gimnazjów do nowego ustroju szkolnego, na okres od dnia 1 września 2017 r. do dnia 31 sierpnia 2019 r. oraz na okres od dnia 1 września 2019 r. (także prowadzonych przez inne organy prowadzące).

Plan sieci szkół publicznych

Harmonogram:

- 1. Przyjęcie projektu uchwały w sprawie dostosowania sieci szkół - do końca stycznia 2017 r. (uchwała zawiera zapisy z obowiązującej w gminie uchwały w sprawie sieci, z uwzględnieniem szkoły 8-letniej i gimnazjów do 31.08.2019 r., a od 01.09.2019 r. z wyłączeniem gimnazjów).**
- 2. Przekazanie przyjętego uchwałą projektu kuratorowi i związkom zawodowym - luty 2017 r.**
- 3. Kurator i związki mają 21 dni od otrzymania projektu na wydanie opinii.**
- 4. Rada gminy podejmuje uchwałę do 31 marca 2017 r., o ile kurator nie zgłosi zastrzeżeń lub nie wyda opinii negatywnej.**

Plan sieci szkół publicznych

Opinia kuratora oświaty

1. **Opinia kuratora oświaty dotyczy uchwały, o której mowa w art. 206 ust. 1, w zakresie, o którym mowa w art. 206 ust. 2 pkt 1–3 przepisów wprowadzających.**
2. **Na opinię nie służy zażalenie. Służy skarga do sądu administracyjnego.**
3. **Opinia kuratora jest wiążąca.**

Budowanie struktury szkoły

Jeżeli w danej publicznej szkole podstawowej prowadzonej przez jednostkę samorządu terytorialnego są zorganizowane co najmniej dwa oddziały klasy III, organ stanowiący jednostki samorządu terytorialnego prowadzącej tę szkołę podstawową może wskazać uczniom niektórych oddziałów tej klasy, miejsce realizacji obowiązku szkolnego od klasy IV do VIII, w latach szkolnych 2017/2018–2021/2022, w publicznej szkole podstawowej, powstałej z przekształcenia gimnazjum, prowadzonej przez tę jednostkę.

W tym przypadku przepisów o rekrutacji nie stosuje się.

(art. 205 ust. 1 ustawy Przepisy wprowadzające Ustawę Prawo Oświatowe)

Budowanie struktury szkoły

Na wniosek rodziców, możliwe jest, przyjęcie uczniów do klasy IV, przez dyrektora szkoły podstawowej, powstałej z przekształcenia gimnazjum, prowadzonej przez jst lub inny organ, w porozumieniu z organem prowadzącym tę szkołę.

Wnioski mogą być składane w terminie określonym przez organ prowadzący szkołę.

W tym przypadku przepisów o rekrutacji nie stosuje się.

(art. 205 ust. 2 ustawy Przepisy wprowadzające Ustawę Prawo Oświatowe)

Budowanie struktury szkoły

W przypadku, o którym mowa powyżej, przeniesienie uczniów następuje z dniem 1 września danego roku, a uczniowie ci rozpoczynają naukę w klasie IV odpowiednio w latach szkolnych 2017/2018–2021/2022.

(art. 205 ust. 3 ustawy Przepisy wprowadzające Ustawę Prawo Oświatowe)

Budowanie struktury szkoły

Organ stanowiący jednostki samorządu terytorialnego może wskazać uczniom oddziałów klasy VI szkoły podstawowej prowadzonej przez tę jednostkę, miejsce realizacji obowiązku szkolnego od klasy VII do VIII, w latach szkolnych 2017/2018–2022/2023, w publicznej szkole podstawowej, powstałej z przekształcenia gimnazjum, prowadzonej przez tę jednostkę.

W tym przypadku przepisów o rekrutacji nie stosuje się.

(art. 205 ust. 4 ustawy Przepisy wprowadzające Ustawę Prawo Oświatowe)

Budowanie struktury szkoły

Na wniosek rodziców, możliwe jest, przyjęcie uczniów do klasy VII, przez dyrektora szkoły podstawowej, powstałej z przekształcenia gimnazjum, prowadzonej przez jst lub inny organ, w porozumieniu z organem prowadzącym tę szkołę.

**Wnioski mogą być składane w terminie określonym przez organ prowadzący szkołę,.
W tym przypadku przepisów o rekrutacji nie stosuje się.**

(art. 205 ust. 5 ustawy Przepisy wprowadzające Ustawę Prawo Oświatowe)

Budowanie struktury szkoły

W przypadku, o którym mowa powyżej, przeniesienie uczniów następuje z dniem 1 września danego roku, a uczniowie ci rozpoczynają naukę w klasie VII odpowiednio w latach szkolnych 2017/2018–2021/2022.

(art. 205 ust. 6 ustawy Przepisy wprowadzające Ustawę Prawo Oświatowe)

Status nauczycieli i pracowników niepedagogicznych szkół

Nauczyciele zatrudnieni w szkołach funkcjonujących w ramach obecnego systemu oświaty z urzędu staną się nauczycielami szkół utworzonych w ramach nowego systemu. Oznacza to, że z mocy prawa nauczyciele:

1. dotychczasowych 6-letnich szkół podstawowych staną się nauczycielami 8-letnich szkół podstawowych,
2. dotychczasowej zasadniczej szkoły zawodowej staną się nauczycielami branżowej szkoły I stopnia,
3. dotychczasowego czteroletniego technikum staną się nauczycielami pięcioletniego technikum,
4. dotychczasowego trzyletniego liceum ogólnokształcącego staną się nauczycielami czteroletniego liceum ogólnokształcącego.

Status nauczycieli i pracowników niepedagogicznych szkół

Wszyscy nauczyciele dotychczasowego gimnazjum oraz pracownicy niepedagogiczni z dniem przekształcenia lub włączenia staną się z mocy samego prawa odpowiednio nauczycielami i pracownikami tej szkoły.

Obowiązkiem dyrektora przekształcanego lub włączanego gimnazjum będzie poinformowanie wszystkich nauczycieli i pracowników o zmianie pracodawcy.

Informacja ta powinna być złożona na piśmie w terminie do dnia 15 maja w roku, w którym dochodzi do przekształcenia (włączenia) gimnazjum do innej szkoły.

**Propozycja przekształceń szkół
na terenie
Miasta i Gminy Swarzędz
od 1 września 2017 roku**

6-letnie szkoły podstawowe:

- **Szkoła Podstawowa nr 1 im. St. Staszica w Swarzędzu**
- **Szkoła Podstawowa nr 4 im. Jana Brzechwy w Swarzędzu**
- **Szkoła Podstawowa nr 5 im. Adama Wodziczki w Swarzędzu**
- **Szkoła Podstawowa w Zalasewie**
- **Szkoła Podstawowa im. Kawalerów Orderu Uśmiechu w Kobylnicy**
- **Szkoła Podstawowa w Wierzonce**

**Proponuje się przekształcić w 8-letnie szkoły
podstawowe**

Zespół Szkół w Paczkowie

**Proponuje się przekształcić w 8-letnią szkołę
podstawową**

Gimnazja:

- Gimnazjum nr 2 im. Królowej Jadwigi w Swarzędzu
- Gimnazjum nr 3 im. Polskich Noblistów w Swarzędzu
- Gimnazjum im. Mikołaja Kopernika w Zalasewie

**Proponuje się przekształcić w 8-letnie szkoły
podstawowe**

**Propozycja nowej sieci szkół
podstawowych na terenie
Miasta i Gminy Swarzędz**

od 1 września 2017 roku

- **Szkoła Podstawowa nr 1 im. St. Staszica w Swarzędzu**
- **Szkoła Podstawowa nr 2 im. Królowej Jadwigi w Swarzędzu**
- **Szkoła Podstawowa nr 3 im. Polskich Noblistów w Swarzędzu**
- **Szkoła Podstawowa nr 4 im. Jana Brzechwy w Swarzędzu**
- **Szkoła Podstawowa nr 5 im. Adama Wodziczki w Swarzędzu**
- **Szkoła Podstawowa nr 1 im. Mikołaja Kopernika w Zalasewie**
- **Szkoła Podstawowa nr 2 w Zalasewie**
- **Szkoła Podstawowa im. Jana Pawła II w Paczkowie**
- **Szkoła Podstawowa im. Kawalerów Orderu Uśmiechu w Kobylnicy**
- **Szkoła Podstawowa w Wierzonce**

Propozycja nowego podziału rejonów szkolnych

od 1 września 2017 roku

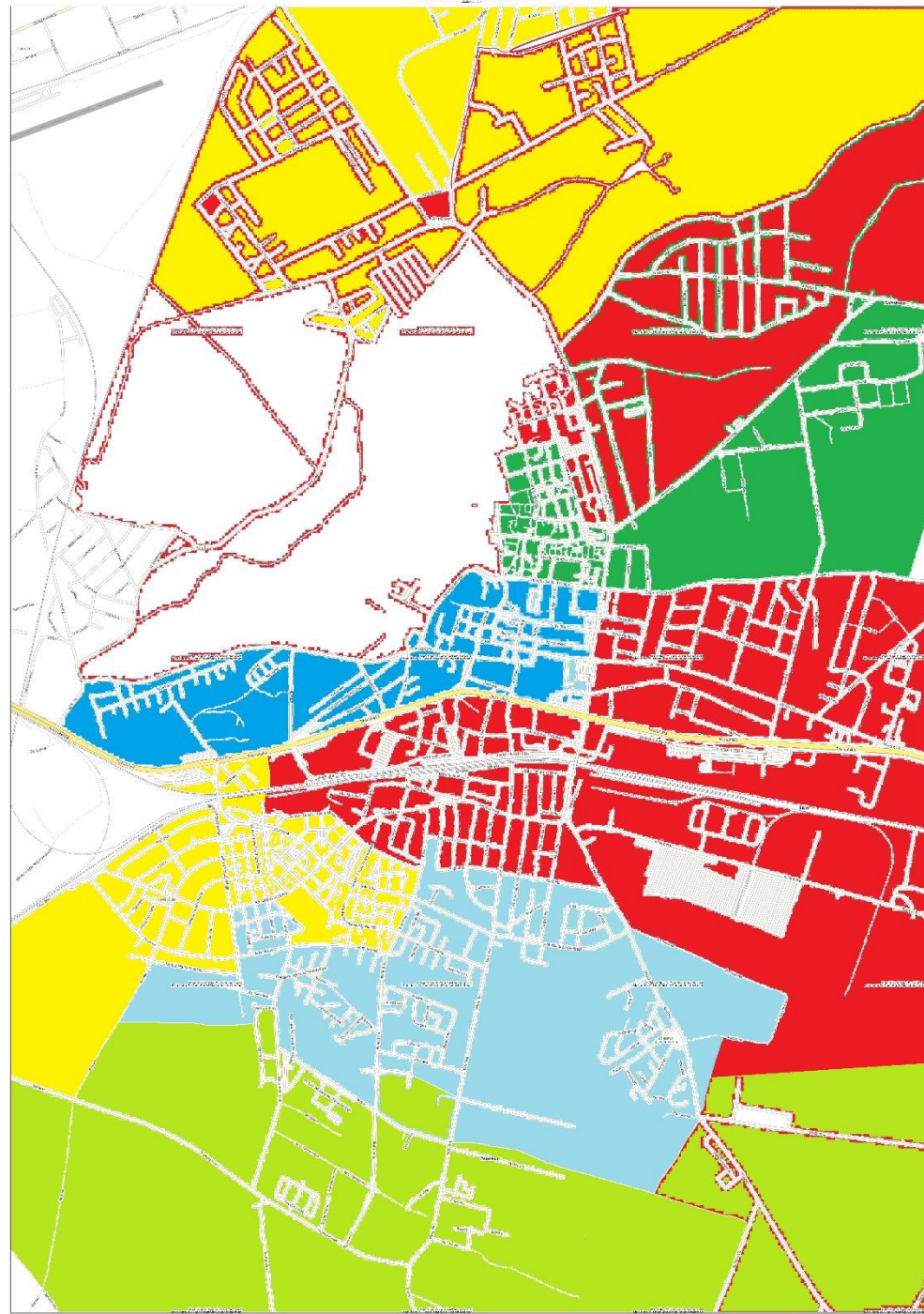

Rejon Szkoły Podstawowej nr 1 w Swarzędzu

System Informacji Przestrzennej Miasta i Gminy Swarzędz
skala 1 : 5000

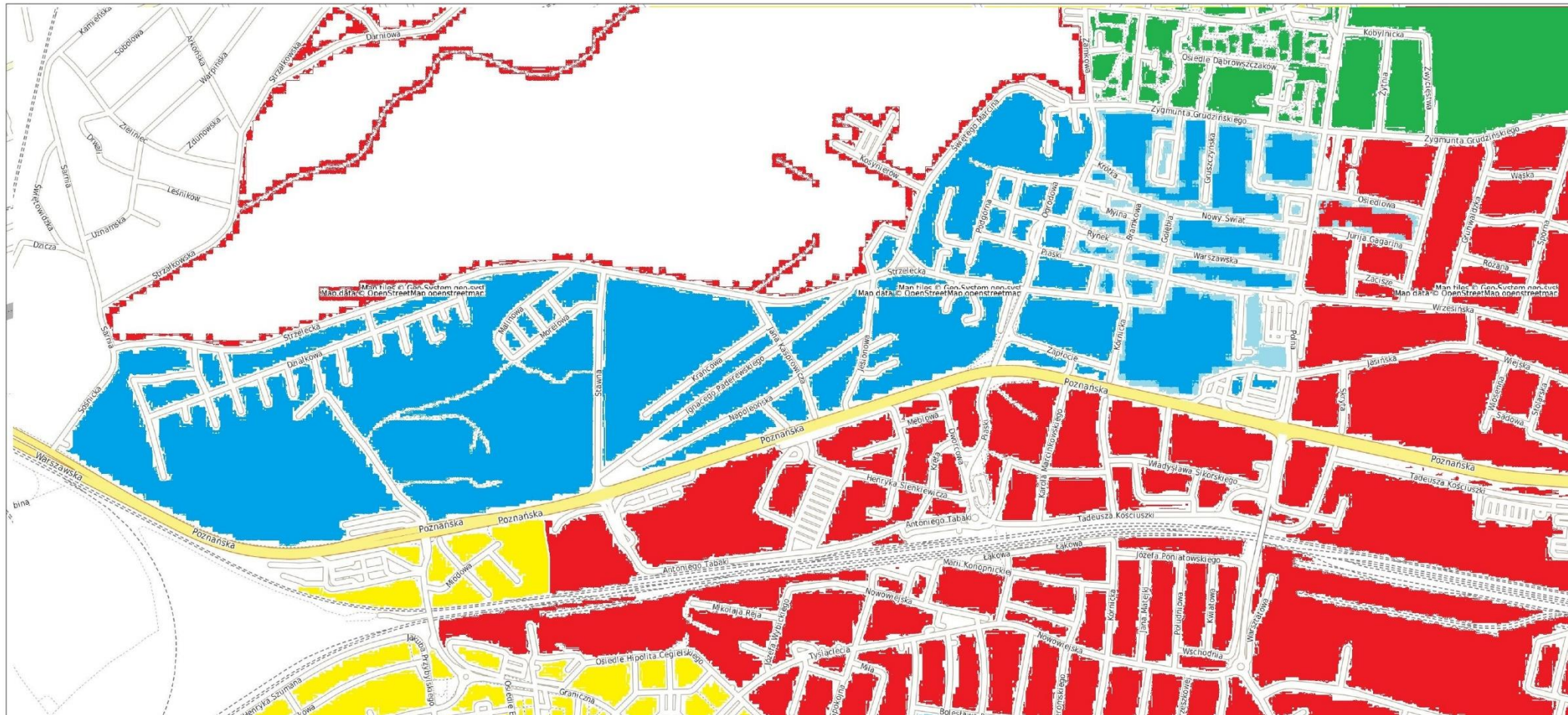

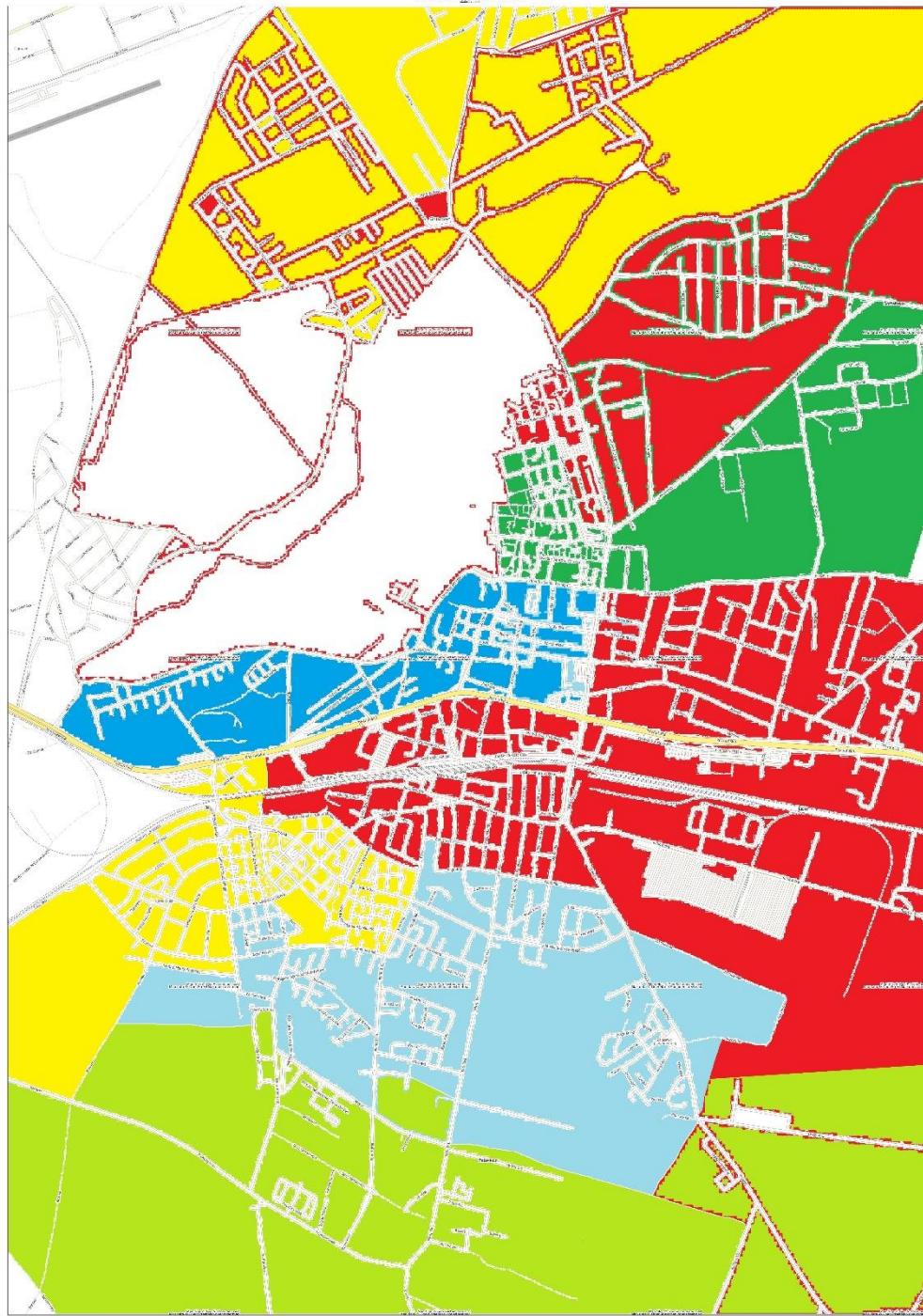

Rejon Szkoły Podstawowej nr 2 w Swarzędzu

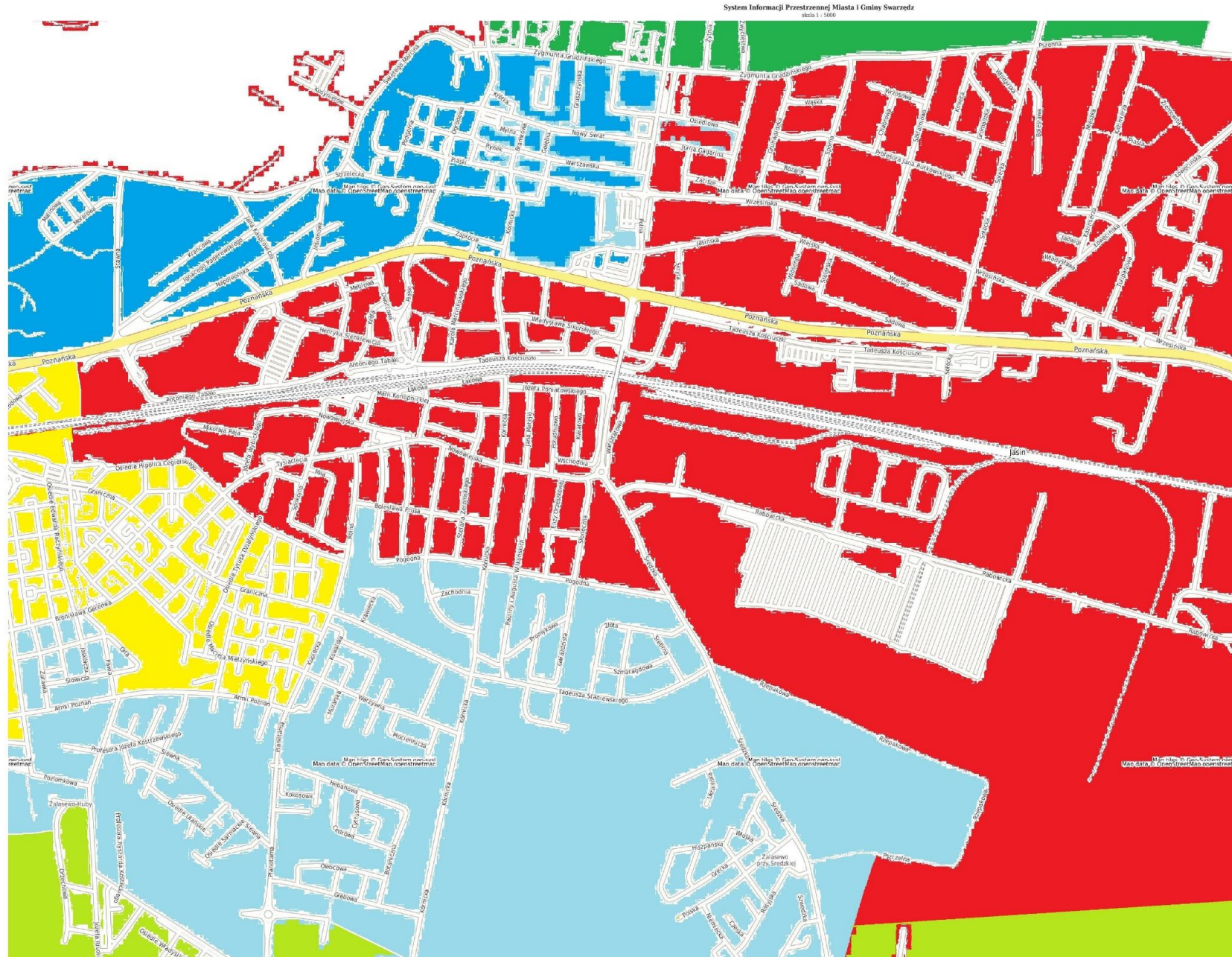

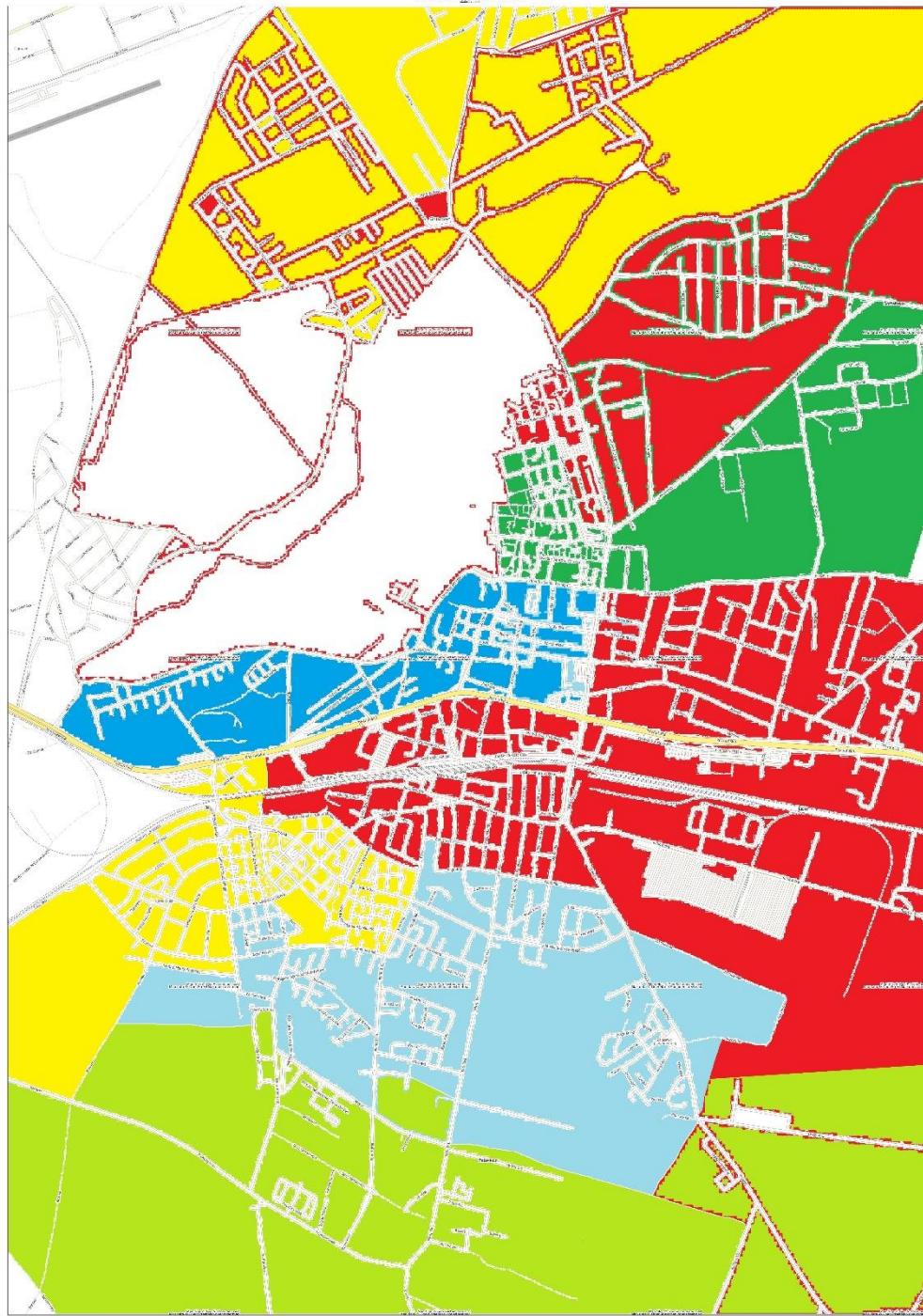

Rejon Szkoły Podstawowej nr 3 w Swarzędzu

System Informacji Przestrzennej Miasta i
skala 1 : 5000



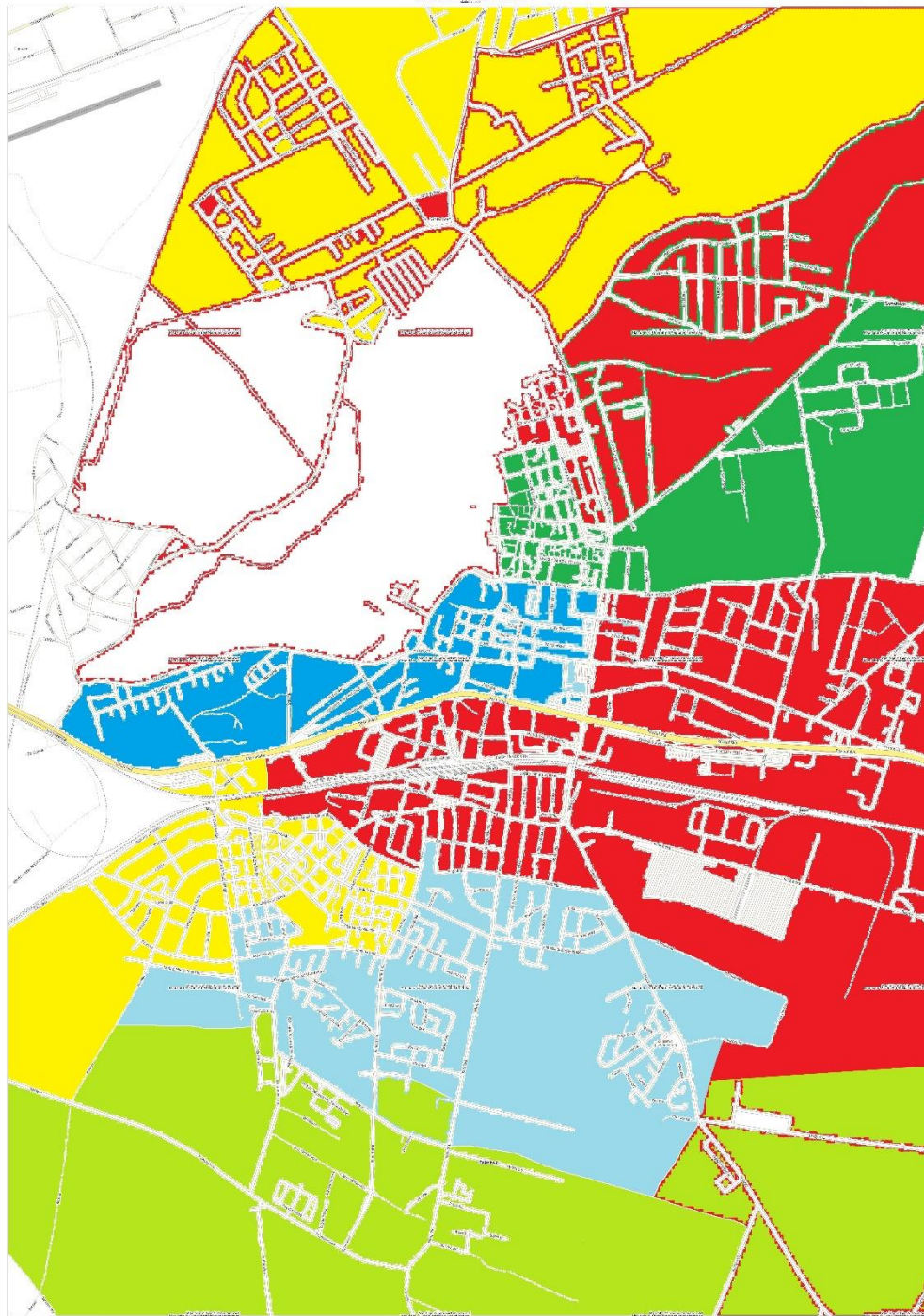

Rejon Szkoły Podstawowej nr 4 w Swarzędzu

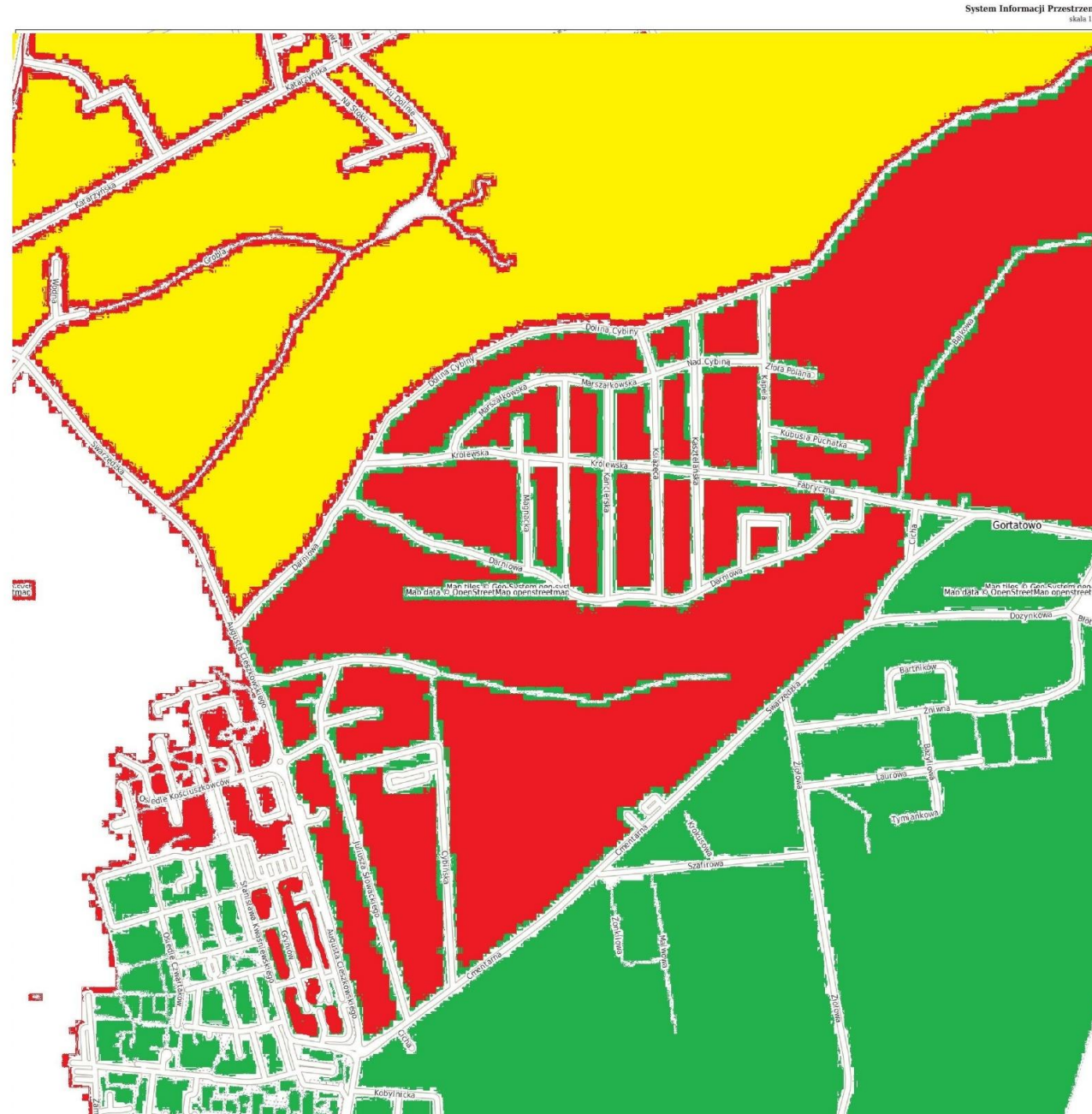

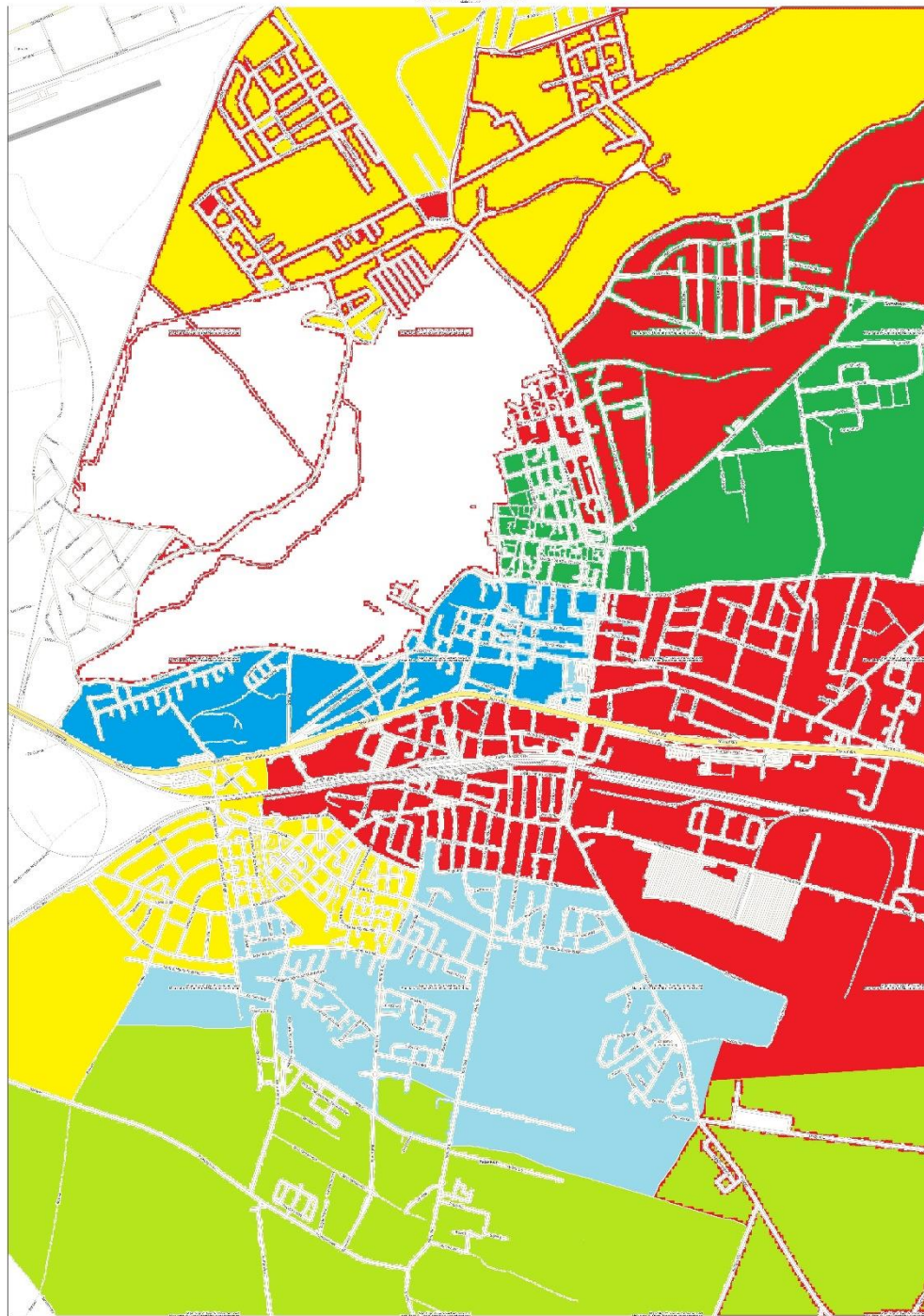

Rejon Szkoły Podstawowej nr 5 w Swarzędzu

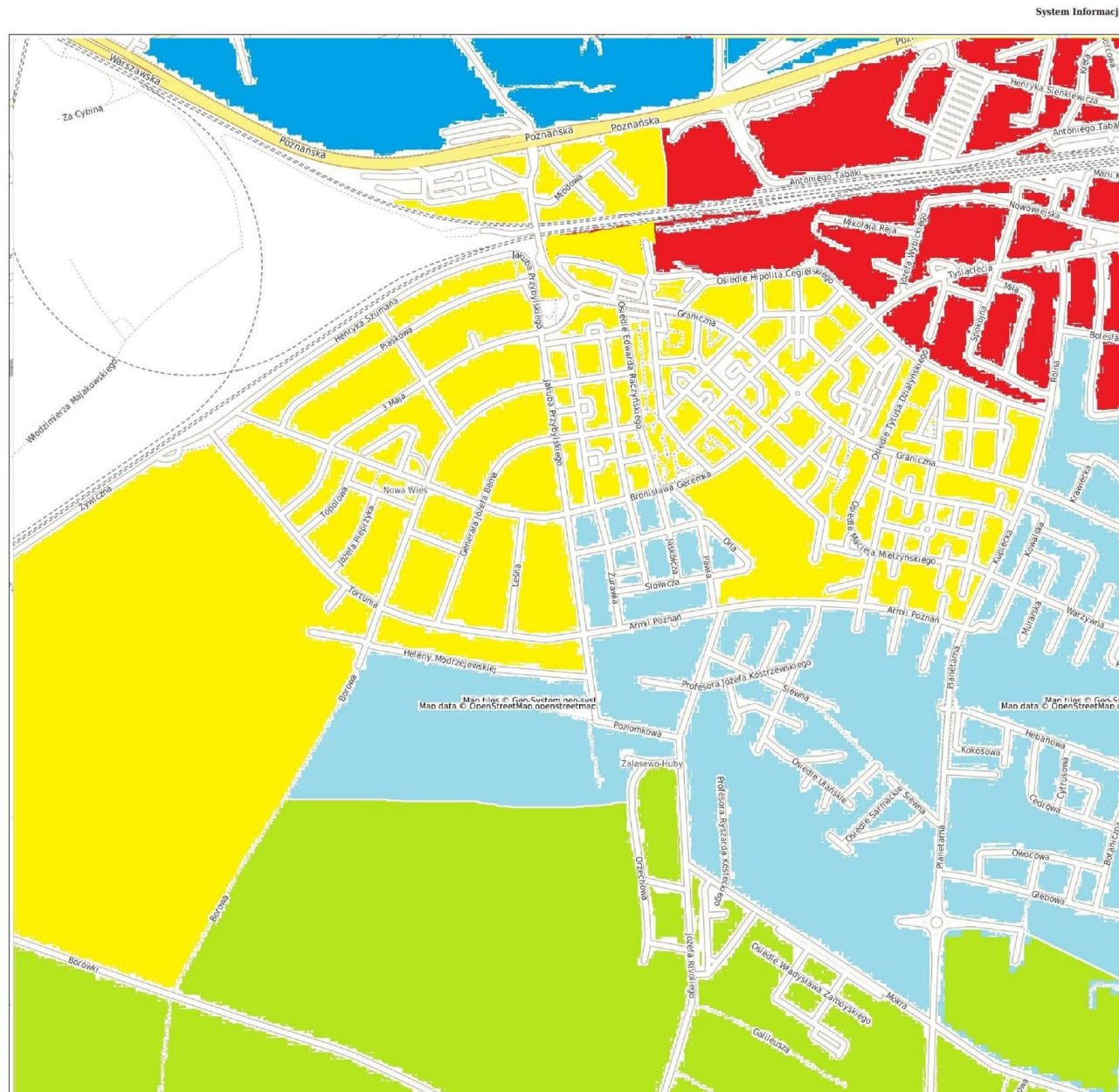

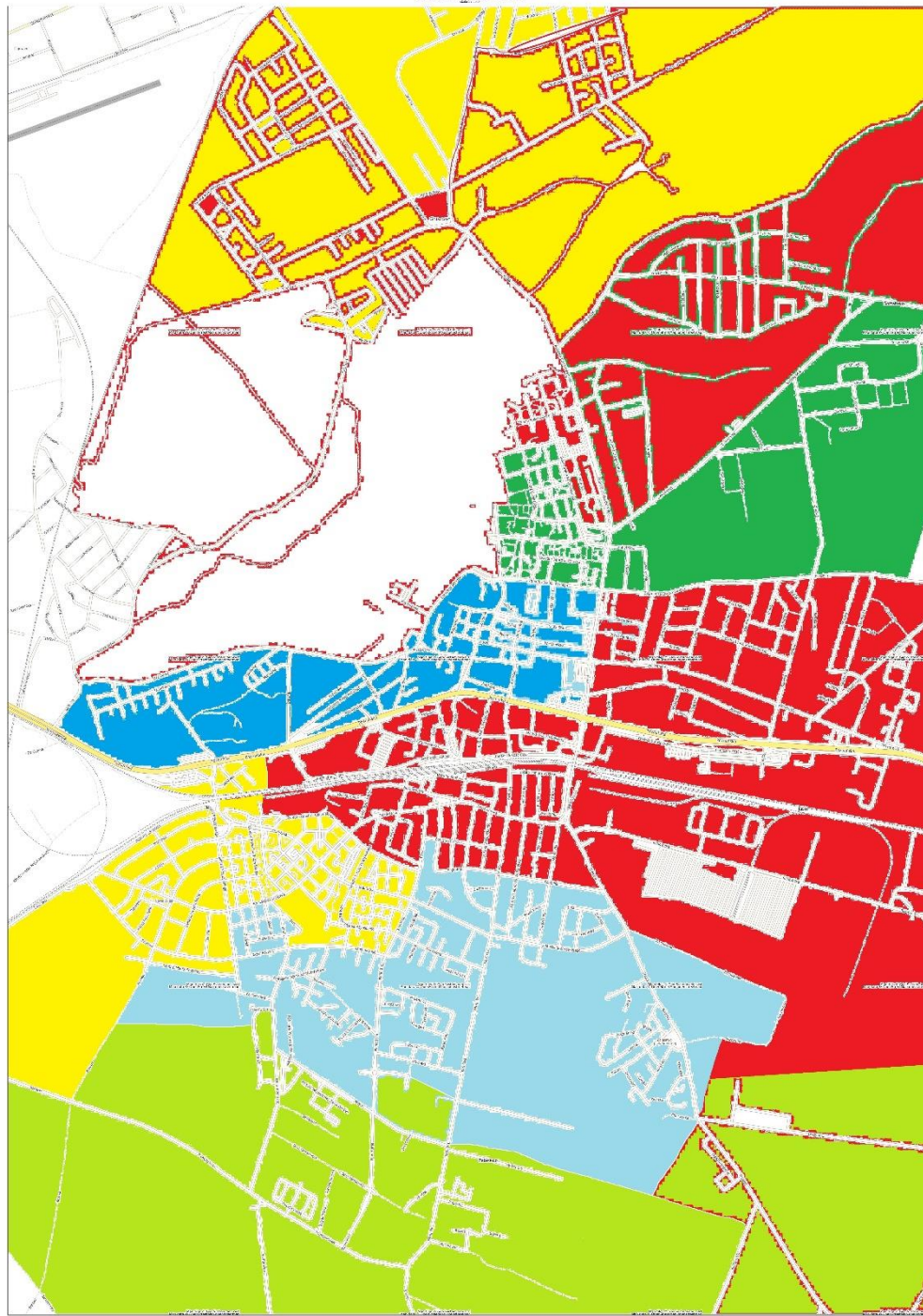

Rejon Szkoły Podstawowej nr 1 w Zalasewie

System Informacji Przestrzennej Miasta i Gminy Swarzędz
skala 1 : 5000

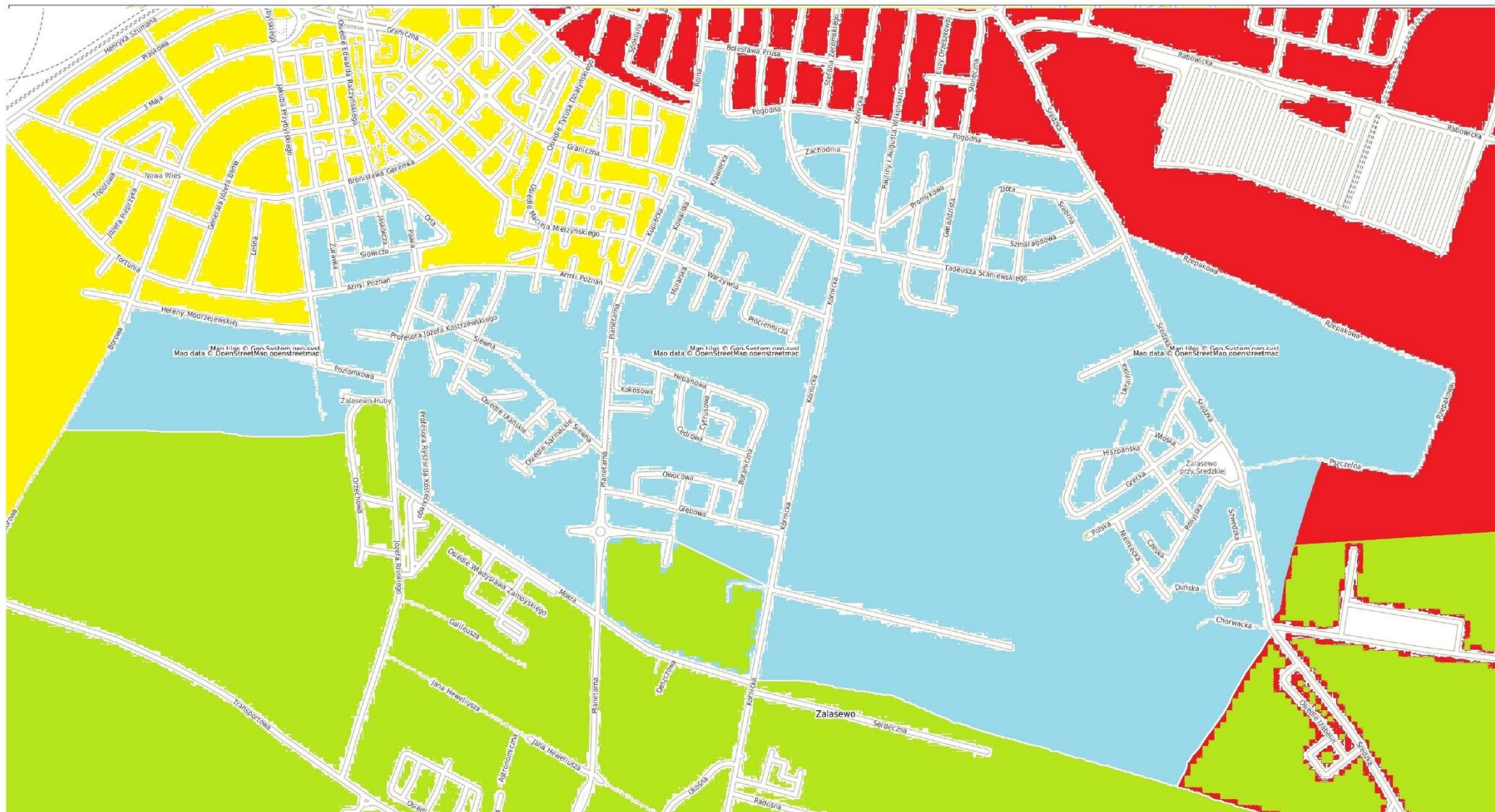

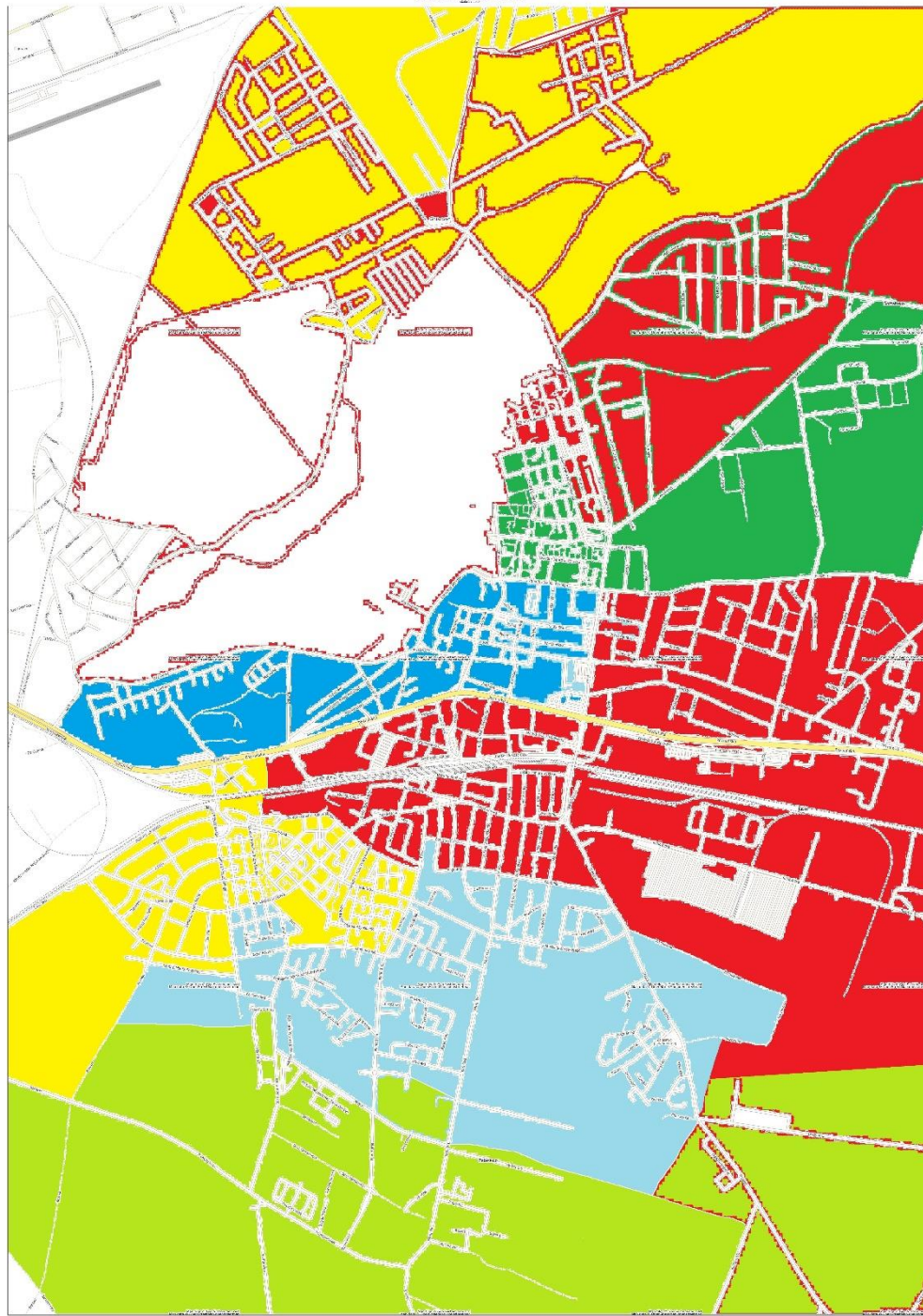

Rejon Szkoły Podstawowej nr 2 w Zalasewie

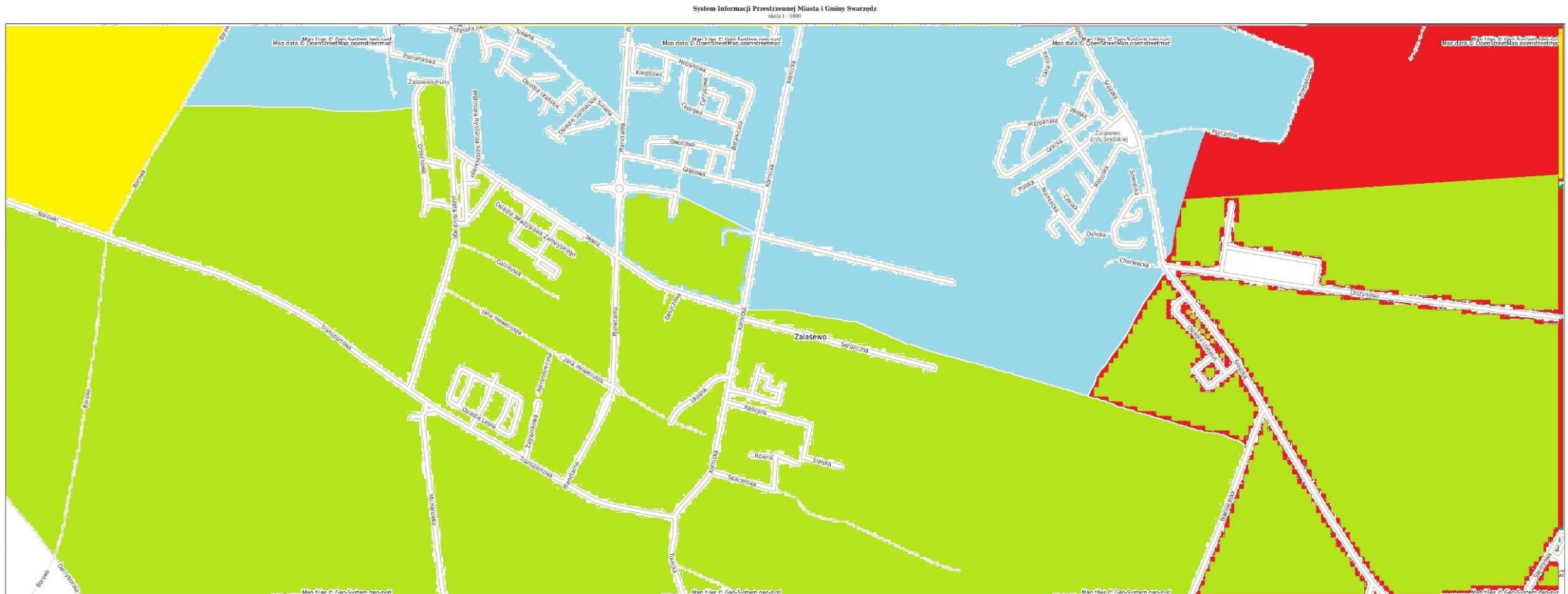

**Propozycja organizacji szkół
podstawowych powstałych z
przekształcenia gimnazjów**

od 1 września 2017 roku

Organizacja szkół rok szk. 2016/2017

| | I | II | III | IV | V | VI | VII/IG | VIII/IIG | IIIG | łącznie |
|------------------|----|----|-----|----|----|----|--------|----------|------|---------|
| SP 1 | 2 | 7 | 7 | 4 | 5 | 3 | - | - | - | 28 |
| SP 4 | 4 | 9 | 9 | 6 | 6 | 6 | - | - | - | 40 |
| SP 5 | 3 | 8 | 8 | 5 | 5 | 7 | - | - | - | 36 |
| SP ZAL/SP 2 ZAL | 4 | 9 | 6 | 4 | 3 | 2 | - | - | - | 28 |
| GIM 2/SP 2 | - | - | - | - | - | - | 6 | 6 | 5 | 17 |
| GIM 3/SP 3 | - | - | - | - | - | - | 6 | 5 | 5 | 16 |
| GIM ZAL/SP 1 ZAL | - | - | - | - | - | - | 8 | 7 | 5 | 20 |
| | 13 | 33 | 30 | 19 | 19 | 18 | 20 | 18 | 15 | |

Organizacja szkół rok szk. 2017/2018

| | I | II | III | IV | V | VI | VII/IG | VIII/IIG | IIIG | |
|------------------|----|----|-----|----|----|----|--------|----------|------|----|
| SP 1 | 2 | 2 | 7 | 4 | 4 | 5 | 2 | - | - | 25 |
| SP 4 | 4 | 4 | 9 | 5 | 6 | 6 | 3 | - | - | 37 |
| SP 5 | 5 | 3 | 8 | 5 | 5 | 5 | 4 | - | - | 35 |
| SP ZAL/SP 2 ZAL | 3 | 4 | 9 | 4 | 4 | 3 | 3 | - | - | 30 |
| GIM 2/SP 2 | 3 | - | - | 4 | - | - | 2 | 6 | 6 | 21 |
| GIM 3/SP 3 | 3 | - | - | 4 | - | - | 3 | 6 | 5 | 22 |
| GIM ZAL/SP 1 ZAL | 3 | - | - | 4 | - | - | 2 | 8 | 7 | 24 |
| | 23 | 13 | 33 | 30 | 19 | 19 | 19 | 20 | 18 | |

Organizacja szkół rok szk. 2018/2019

| | I | II | III | IV | V | VI | VII/IG | VIII/IIG | IIIG | |
|------------------|----|----|-----|----|----|----|--------|----------|------|----|
| SP 1 | 2 | 2 | 2 | 4 | 4 | 4 | 3 | 2 | - | 22 |
| SP 4 | 3 | 4 | 4 | 5 | 5 | 6 | 3 | 3 | - | 33 |
| SP 5 | 5 | 5 | 3 | 6 | 5 | 5 | 3 | 4 | - | 36 |
| SP ZAL/SP 2 ZAL | 3 | 3 | 4 | 7 | 4 | 4 | 3 | 3 | - | 31 |
| GIM 2/SP 2 | 3 | 3 | - | 4 | 4 | - | 2 | 2 | 6 | 24 |
| GIM 3/SP 3 | 4 | 3 | - | 4 | 4 | - | 3 | 3 | 6 | 28 |
| GIM ZAL/SP 1 ZAL | 3 | 3 | - | 3 | 4 | - | 2 | 2 | 8 | 25 |
| | 23 | 23 | 13 | 33 | 30 | 19 | 19 | 19 | 20 | |

Organizacja szkół rok szk. 2019/2020

| | I | II | III | IV | V | VI | VII/IG | VIII/IIG | IIIG | |
|------------------|----|----|-----|----|----|----|--------|----------|------|----|
| SP 1 | 2 | 2 | 2 | 1 | 4 | 4 | 3 | 3 | - | 21 |
| SP 4 | 3 | 3 | 4 | 2 | 5 | 5 | 3 | 3 | - | 28 |
| SP 5 | 5 | 5 | 5 | 2 | 6 | 5 | 3 | 3 | - | 34 |
| SP ZAL/SP 2 ZAL | 3 | 3 | 3 | 2 | 7 | 4 | 3 | 3 | - | 28 |
| GIM 2/SP 2 | 2 | 3 | 3 | 2 | 4 | 4 | 2 | 2 | - | 22 |
| GIM 3/SP 3 | 3 | 4 | 3 | 2 | 4 | 4 | 2 | 3 | - | 25 |
| GIM ZAL/SP 1 ZAL | 3 | 3 | 3 | 2 | 3 | 4 | 3 | 2 | - | 23 |
| | 21 | 23 | 23 | 13 | 33 | 30 | 19 | 19 | - | |

Przenoszenie oddziałów z dzisiejszych szkół podstawowych do nowych „pogimnazjalnych”

| stan na 1 września 2017 roku | | | | | |
|------------------------------|----------------------|---------------|-------------------|-------|---------|
| | Dzisiejsze klasy III | | przeniesienie do: | | |
| | III 2016/2017 | IV 2017/2018 | GIM 2 | GIM 3 | GIM ZAL |
| SP 1 | 7 | 4 | 3 | - | - |
| SP 4 | 9 | 5 | - | 4 | - |
| SP 5 | 8 | 5 | 1 | - | 2 |
| SP ZAL/SP 2 ZAL | 6 | 4 | - | - | 2 |
| GIM 2/SP 2 | - | 4 | | | |
| GIM 3/SP 3 | - | 4 | | | |
| GIM ZAL/SP 1 ZAL | - | 4 | | | |
| Dzisiejsze klasy VI | | | | | |
| | Dzisiejsze klasy VI | | przeniesienie do: | | |
| | VI 2016/2017 | VII 2017/2018 | GIM 2 | GIM 3 | GIM ZAL |
| SP 1 | 3 | 2 | 1 | - | - |
| SP 4 | 6 | 3 | - | 3 | - |
| SP 5 | 7 | 4 | 1 | - | 2 |
| SP ZAL/SP 2 ZAL | 2 | 3 | - | - | - |
| GIM 2/SP 2 | - | 2 | | | |
| GIM 3/SP 3 | - | 3 | | | |
| GIM ZAL/SP 1 ZAL | - | 2 | | | |

Przenoszenie oddziałów z dzisiejszych szkół podstawowych do nowych „pogimnazjalnych”

| stan na 1 września 2018 roku | | | | | |
|------------------------------|---------------|---------------|-------------------|-------|---------|
| Dzisiejsze klasy II | | | przeniesienie do: | | |
| | III 2017/2018 | IV 2018/2019 | GIM 2 | GIM 3 | GIM ZAL |
| SP 1 | 7 | 4 | 2 | 1 | - |
| SP 4 | 9 | 5 | 1 | 3 | - |
| SP 5 | 8 | 6 | 1 | - | 1 |
| SP ZAL/SP 2 ZAL | 9 | 7 | - | - | 2 |
| GIM 2/SP 2 | - | 4 | | | |
| GIM 3/SP 3 | - | 4 | | | |
| GIM ZAL/SP 1 ZAL | - | 3 | | | |
| Dzisiejsze klasy V | | | przeniesienie do: | | |
| | VI 2017/2018 | VII 2018/2019 | GIM 2 | GIM 3 | GIM ZAL |
| SP 1 | 5 | 3 | 1 | 1 | |
| SP 4 | 6 | 3 | 1 | 2 | |
| SP 5 | 5 | 3 | | | 2 |
| SP ZAL/SP 2 ZAL | 3 | 3 | | | |
| GIM 2/SP 2 | - | 2 | | | |
| GIM 3/SP 3 | - | 3 | | | |
| GIM ZAL/SP 1 ZAL | - | 2 | | | |

Przenoszenie oddziałów z dzisiejszych szkół podstawowych do nowych „pogimnazjalnych”

| stan na 1 września 2019 roku | | | | | |
|------------------------------|---------------|---------------|-------------------|-------|---------|
| Dzisiejsze klasy I | | | przeniesienie do: | | |
| | III 2018/2019 | IV 2019/2020 | GIM 2 | GIM 3 | GIM ZAL |
| SP 1 | 2 | 1 | | 1 | |
| SP 4 | 4 | 2 | 1 | 1 | |
| SP 5 | 3 | 2 | | | 1 |
| SP ZAL/SP 2 ZAL | 4 | 2 | 1 | | 1 |
| GIM 2/SP 2 | - | 2 | | | |
| GIM 3/SP 3 | - | 2 | | | |
| GIM ZAL/SP 1 ZAL | - | 2 | | | |
| Dzisiejsze klasy IV | | | przeniesienie do: | | |
| | VI 2018/2019 | VII 2019/2020 | GIM 2 | GIM 3 | GIM ZAL |
| SP 1 | 4 | 3 | | 1 | |
| SP 4 | 6 | 3 | 2 | 1 | |
| SP 5 | 5 | 3 | | | 2 |
| SP ZAL/SP 2 ZAL | 4 | 3 | | | 1 |
| GIM 2/SP 2 | - | 2 | | | |
| GIM 3/SP 3 | - | 2 | | | |
| GIM ZAL/SP 1 ZAL | - | 3 | | | |

Dziękuję za uwagę.